



# Relatório de Gestão 2022

---

SERVIÇO DE PROTEÇÃO CIVIL MODERNO,  
EFICIENTE, EFICAZ E PARTICIPATIVO

Serviço Regional de Proteção Civil



**REGIÃO AUTÓNOMA DA MADEIRA**  
GOVERNO REGIONAL  
**SECRETARIA REGIONAL DA SAÚDE**  
**SERVIÇO REGIONAL DE PROTEÇÃO CIVIL, IP-RAM**



<b>Índice</b>	
<b>Nota Introdutória</b>	<b>0</b>
<b>1. Enquadramento</b>	<b>1</b>
1.2. Estrutura Organizacional	1
1.3. Atribuições	2
1.4. Valores	4
1.5. Política de Qualidade	4
<b>2. Análise Orçamental</b>	<b>4</b>
2.1. Análise Orçamental da Receita	4
2.1.1. Análise Orçamental da Receita por Fonte de Financiamento	5
2.1.2. Análise Orçamental da Receita por Rubrica	6
2.2. Análise Orçamental da Despesa	7
2.2.1. Análise Orçamental da Despesa por Fonte de Financiamento	9
2.2.2. Análise Orçamental da Despesa por Rubrica	10
2.2.3. Projetos de Investimento	12
<b>3. Análise Económico-Financeira</b>	<b>12</b>
3.1. Balanço	13
3.2. Demonstração de Resultados	15
<b>4. Contabilidade de Gestão</b>	<b>20</b>
<b>5. Indicadores</b>	<b>25</b>
5.1. Indicadores Económico-Financeiros	25
5.2. Indicadores Orçamentais	26

**Nota Introdutória**

A elaboração do presente Relatório de Gestão tem como objetivo de proporcionar aos vários utilizadores informação acerca dos recursos e obrigações do Serviço Regional de Proteção Civil IP-RAM (SRPC, IP-RAM), dos gastos suportados e rendimentos obtidos, durante o ano de 2022, e do fluxo de recursos durante o período em causa.

O presente relatório complementa a informação a apresentar ao Tribunal de Contas, conforme estabelecido na Instrução n.º 1/2019, de 13 de fevereiro de 2019, relativa à prestação de contas das entidades sujeitas à jurisdição e aos poderes de controlo do mesmo.

Para o efeito o SRPC, IP-RAM expõe informação financeira, orçamental e de gestão de acordo com o previsto no Sistema de Normalização Contabilística para as Administrações Públicas (SNC-AP), de acordo com o estabelecido no Decreto-Lei n.º 192/2015, de 11 de setembro, alterado pelo Decreto-Lei nº 85/2016 de 21-12-2016 e pelo Decreto-Lei nº 33/2018 de 15-05-2018.



**REGIÃO AUTÓNOMA DA MADEIRA**  
GOVERNO REGIONAL  
**SECRETARIA REGIONAL DE SAÚDE E PROTEÇÃO CIVIL**  
**Serviço Regional de Proteção Civil, IP-RAM**



## **1. Enquadramento**

### **1.1. Missão e Visão**

#### **Missão**

*Prevenir os riscos inerentes a situações de acidente grave ou catástrofe, bem como resolver os efeitos decorrentes de tais situações, socorrendo pessoas e protegendo bens.*

#### **Visão**

*Serviço de Proteção Civil Moderno, Eficiente, Eficaz e Participativo.*

### **1.2. Estrutura Organizacional**

O Serviço de Regional Proteção Civil, IP-RAM, abreviadamente designado por SRPC, IP-RAM, foi criado em 2009, através do Decreto Legislativo Regional n.º 17/2009/M, 30 de junho em sequência da extinção do Serviço Regional de Proteção Civil e Bombeiros da Madeira. É um instituto público integrado na administração indireta da Região, dotado de autonomia administrativa, financeira e patrimonial. É um organismo com jurisdição sobre todo o território da Região Autónoma da Madeira e tem sede no Funchal.

O Decreto Legislativo Regional n.º 17/2009/M, 30 de junho e suas alterações posteriores referem que o SRPC, IP -RAM tem por missão prevenir os riscos inerentes a situações de acidente grave ou catástrofe, bem como resolver os efeitos decorrentes de tais situações, socorrendo pessoas e protegendo bens. São ainda atribuições genéricas do SRPC, IP – RAM orientar, coordenar e fiscalizar as atividades exercidas pelos corpos de bombeiros, bem como todas as atividades de proteção civil e socorro.

O SRPC, IP-RAM tem a sua organização atual que decorre do Decreto Legislativo Regional nº 17/2009/M, de 30 de junho, alterado pelos Decretos Legislativos Regionais nºs 8/2010/M, de 26 de maio, 12/2013/M, de 25 de março e nº 17/2022/M, de 01 de agosto, consubstanciada através da Portaria Conjunta nº 247/2022, de 18 de maio, que aprova os estatutos do Serviço Regional de proteção Civil, IP-RAM.



**REGIÃO AUTÓNOMA DA MADEIRA**  
GOVERNO REGIONAL  
**SECRETARIA REGIONAL DE SAÚDE E PROTEÇÃO CIVIL**  
**Serviço Regional de Proteção Civil, IP-RAM**

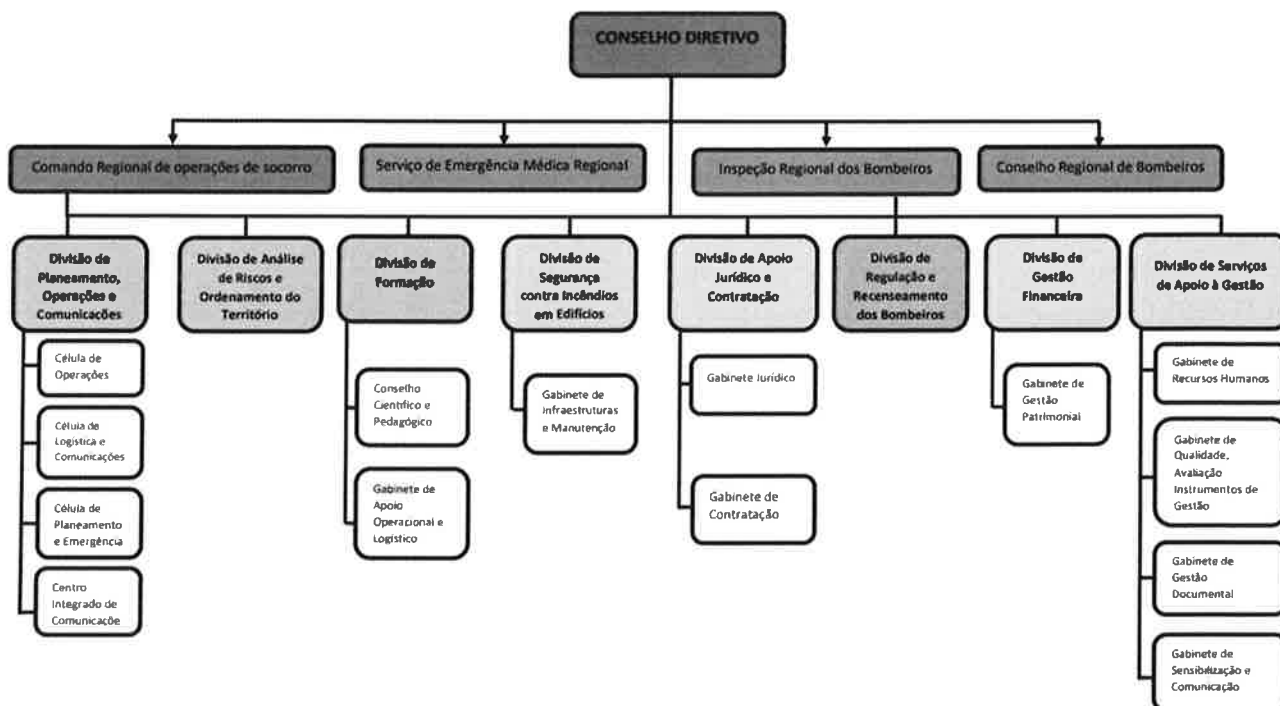

### 1.3. Atribuições

Genericamente, as grandes unidades orgânicas do SRPC, IP-RAM são:

- O Comando Regional de Operações de Socorro;
- A Inspeção Regional de Bombeiros;
- O Serviço de Emergência Médica Regional

O Comando Regional de Operações de Socorro (CROS) é o serviço com funções de acompanhamento, coordenação e comando operacional das operações de socorro realizadas pelos corpos de bombeiros e outros agentes de proteção civil. Esta unidade orgânica integra a Divisão de Planeamento, Operações e Comunicações Comando Regional de Operações de Socorro (CROS) que apoia e encaminha os pedidos de socorro provenientes diretamente dos cidadãos e de outros agentes de socorro., acionando a mobilização rápida dos meios necessários e articulando com todos os organismos que integram o dispositivo regional de operações de socorro, particularmente os bombeiros da Região Autónoma da Madeira. Neste sentido, foram definidas três unidades de apoio: a Célula de Operações; a Célula de Logística e Operações, a Célula de Planeamento de Emergência e o Centro Integrado de Comunicações.

A inspeção Regional de Bombeiros (IRB) é o departamento com responsabilidades de coordenar, acompanhar e fiscalizar, ao nível regional, a atividade dos corpos de bombeiros no domínio da proteção



**REGIÃO AUTÓNOMA DA MADEIRA**  
GOVERNO REGIONAL  
**SECRETARIA REGIONAL DE SAÚDE E PROTEÇÃO CIVIL**  
**SERVIÇO REGIONAL DE PROTEÇÃO CIVIL, IP-RAM**



civil e do socorro. É, igualmente, competência da IRB as funções inspetivas na verificação do cumprimento de todas as atribuições legais a que estão sujeitos os Corpos de Bombeiros, bem como propor regulamentação específica para essa atividade. A IRB assegura a articulação com os serviços de Recenseamento Nacional dos Bombeiros Portugueses, tendo em vista a permanente atualização dos ficheiros relativos aos bombeiros da Região na base de dados nacional. Esta unidade orgânica integra a Divisão de Regulação e Recenseamento dos Bombeiros, que vela pelo cumprimento das leis, regulamentos e normas aplicáveis aos corpos de bombeiros, propõe à Divisão de Formação as ações de formação e treino inerentes à qualificação profissional dos bombeiros e supervisiona a aplicação do estatuto social dos bombeiros e demais benefícios contemplados na Região Autónoma de Madeira.

O Serviço de Emergência Médica Regional (SEMER) é o serviço responsável por garantir a prestação do socorro medicalizado de emergência pré-hospitalar e orientar e coordenar a prestação do socorro não medicalizado concomitante, através da atividade dos vários agentes que intervêm na emergência pré-hospitalar. É igualmente o SEMER que assegura em estreita articulação com o CROS o funcionamento do Sistema de Triagem e de Aconselhamento Telefónico.

A estrutura orgânica do SRPC, IP-RAM é ainda constituída por outras seis unidades flexíveis: a Divisão de Formação que desenvolve produtos pedagógicos relativos às atividades desenvolvidas pelos bombeiros e demais agentes de proteção civil e garante a implementação de ações de formação/sensibilização constantes ou não no Plano Anual de Formação e do Plano de Formação Interna dos Colaboradores do SRPC, IP-RAM; a Divisão de Análise de Riscos e Ordenamento do Território (DAROT) a quem compete promover estudos e analisar propostas destinadas a identificar, caraterizar e avaliar riscos coletivos; bem como proceder ao levantamento e tratamento de dados estatísticos do Sistema Regional de Operações de Socorro e acompanhar a elaboração de planos que visem o ordenamento do território e a análise de riscos; a Divisão de Segurança Contra Incêndios em Edifícios (DSCIE) que assegura o cumprimento do Regime de Segurança Contra Incêndios em Edifícios na Região Autónoma da Madeira; a Divisão de Serviços e Apoio à Gestão que procede à gestão dos recursos humanos do SRPC, IP-RAM e coordena os planos anuais de atividades, o QUAR e o Plano de Gestão de Riscos e de Corrupção e Infrações Conexas; a Divisão de Apoio Jurídico e de Contratação (DAJC) que tem por competência elaborar e acompanhar os processos de aquisição do SRPC, IP-RAM e proceder ao apoio jurídico que lhe seja solicitado e a Divisão de Gestão Financeira (DGF) que assegura todas as tarefas de índole contabilística e financeira a que um instituto público se encontra sujeito em estreita articulação com a Unidade de Gestão da Secretaria Regional da Saúde e Proteção Civil.



**REGIÃO AUTÓNOMA DA MADEIRA**  
GOVERNO REGIONAL  
**SECRETARIA REGIONAL DE SAÚDE E PROTEÇÃO CIVIL**  
**SERVIÇO REGIONAL DE PROTEÇÃO CIVIL, IP-RAM**



#### **1.4. Valores**

Eficácia e prontidão no socorro às populações;

Equidade na assistência às populações;

Competência dos operacionais;

Abrangência na comunicação com as populações;

Rigor na precursão dos objetivos.

#### **1.5. Política de Qualidade**

O SRPC, IP-RAM, tendo como referência a política e planeamento global definidos pela Tutela, tem como Política da Qualidade, no âmbito das suas atribuições, assegurar:

- A obtenção de índices, sempre crescentes, de melhoria contínua da qualidade da prestação de serviços à sociedade e da eficácia do sistema de gestão da qualidade;
- A utilização eficaz, transparente e eficiente dos recursos à sua responsabilidade;
- A desburocratização, modernização e inovação dos serviços administrativos, com vista a agilizar a capacidade de resposta e os processos de tomada de decisão;
- A responsabilização, competências, formação contínua, motivação, dignificação e valorização profissional dos seus funcionários;
- A contribuição para o aumento do prestígio e dignificação da Administração Regional;
- A prestação, aos cidadãos, empresas e outras entidades, de serviços que respondam às suas necessidades e expectativas no cumprimento integral da legislação aplicável.

## **2. Análise Orçamental**

Neste capítulo efetua-se uma breve caracterização da execução orçamental do SRPC, IP-RAM, na qual será efetuada uma análise detalhada às principais rubricas de receita e despesa baseada nas Demonstrações Orçamentais.

### **2.1. Análise Orçamental da Receita**

A proposta de orçamento inicial da receita por parte do SRPC IP-RAM para o ano de 2022 foi estimada em 13.250.796,00 €, tendo sido aprovado 8.654.096,00 €, tendo a redução incidido sobre as receitas provenientes das transferências do orçamento da Região Autónoma da Madeira.



**REGIÃO AUTÓNOMA DA MADEIRA**  
GOVERNO REGIONAL  
**SECRETARIA REGIONAL DE SAÚDE E PROTEÇÃO CIVIL**  
**SERVIÇO REGIONAL DE PROTEÇÃO CIVIL, IP-RAM**



No decorrer do ano registaram várias modificações orçamentais ao nível previsões de receitas, culminando num orçamento de receita no final do ano que ascendia a 11.135.693,00 €. O incremento registado entre o orçamento inicialmente aprovado e o final do ano deveu-se maioritariamente à integração do saldo de gerência do ano de 2021 no orçamento de 2022.

A execução global das receitas foi de 98% face ao orçamentado, tendo as receitas previstas para os investimentos ficado aquém do estimado (88%) isto porque a componente cofinanciada de alguns projetos não foi recebida em 2022 conforme inicialmente previsto.

Tipo de Receita	Orçamento em 31.12.2022	Valor recebido 2022	Execução %
Funcionamento	8.370.087,00	8.190.985,54	98%
Investimento	2 765 606,00	2 424 906,23	88%
Total	11.135.693,00	10.615.891,77	95%

De assinalar que globalmente o SRPC IP-RAM aumentou as suas receitas totais em 11%, comparativamente ao período anterior.

Tipo de Receita	Valor recebido 2021	Valor recebido 2022	Var. %
Funcionamento	8.004.205,64	8.190.985,54	2%
Investimento	1.559.758,00	2.424.906,23	55%
Total	9.563.963,64	10.615.891,77	11%

### 2.1.1. Análise Orçamental da Receita por Fonte de Financiamento

Na tabela abaixo é demonstrado a origem das receitas do SRPC, IP-RAM obtidas durante o ano de 2022.

Origem	2022	%
Receitas Próprias	5.868.270,54	55%
Receitas - ORAM	4.413.289,48	42%
Receitas - Un. Europeia	334.331,75	3%
Total	10.615.891,77	100%

Face à expressão que representa, as receitas próprias, as quais maioritariamente provenientes das taxas de seguro, representam 55% das receitas totais recebidas no ano de 2022.





**REGIÃO AUTÓNOMA DA MADEIRA**  
GOVERNO REGIONAL  
**SECRETARIA REGIONAL DE SAÚDE E PROTEÇÃO CIVIL**  
**Serviço Regional de Proteção Civil, IP-RAM**



Nas receitas próprias está integrado o valor do saldo da gerência do 2022, o qual foi autorizada a isenção de entrega nos cofres do Governo Regional da Região Autónoma da Madeira através despacho do Sr. Vice-Presidente do Governo Regional.

Receitas Próprias	Valor recebido
Afetos a projetos cofinanciados	41.855,38
Receita própria do ano	3.279.895,36
Saldo de Gerência	2.546.519,80
<b>Total</b>	<b>5.868.270,54</b>

Com uma expressão de aproximadamente de 42% dos valores recebidos, tiveram origem o orçamento da Região Autónoma da Madeira (ORAM).

Receitas - ORAM	Valor recebido
Receitas gerais não afetas a projetos	2.659.396,53
Receitas gerais afetas a projetos	1.753.892,95
<b>Total</b>	<b>4.413.289,48</b>

Com menor expressão, também contribuíram para as receitas totais do SRPC, IP-RAM os valores oriundos da componente cofinanciada de projetos executados ao longo do ano, representando apenas 3% das receitas do ano de 2022.

Receitas - Un. Europeia	Valor recebido
Fundo Social Europeu - Madeira 14-20	319.331,75
Outros	15.000,00
<b>Total</b>	<b>334.331,75</b>

Comparativamente ao ano de 2021, as receitas do SRPC IP-RAM registaram um aumento global de 1.051.928,13€ o que representou um acréscimo de 11%

Origem	2021	2022	Var. (€)	Var. (%)
Receitas Próprias	5.371.771,09	5.868.270,54	496.499,45	9%
Receitas - ORAM	3.916.430,47	4.413.289,48	496.859,01	13%
Receitas - Un. Europeia	275.762,08	334.331,75	58.569,67	21%
<b>Total</b>	<b>9.563.963,64</b>	<b>10.615.891,77</b>	<b>1.051.928,13</b>	<b>11%</b>

### 2.1.2. Análise Orçamental da Receita por Rubrica

Na tabela abaixo apresentada, constam os valores recebidos por grandes rubricas da receita.



**REGIÃO AUTÓNOMA DA MADEIRA**  
GOVERNO REGIONAL  
**SECRETARIA REGIONAL DE SAÚDE E PROTEÇÃO CIVIL**  
**SERVIÇO REGIONAL DE PROTEÇÃO CIVIL, IP-RAM**



Rubrica	2021	2022	Var. (%)
R.04 - Taxas	2.640.120,76	2.827.234,35	7%
R.06 - Transf. Correntes	3.725.345,49	4.536.156,07	22%
R.08 - Outras Receitas Correntes	240.937,58	493.118,95	105%
R.10 - Transf. Capital	463.202,31	211.465,16	-54%
R.15 - Rep. Não Abatidas nos Pag.	1.576,12	1.397,44	-11%
R.16 - Saldo de Gerência Anterior	2.492.781,38	2.546.519,80	2%
<b>Total Geral</b>	<b>9.563.963,64</b>	<b>10.615.891,77</b>	<b>11%</b>

A rubrica R.04 – Taxas, regista maioritariamente (97%), os valores das taxas de seguro obtidas ao abrigo do Decreto Legislativo Regional n.º 11/83/M, de 08 de julho. Os restantes valores registados nesta rubrica são também provenientes de outras taxas, tais como as taxas de segurança contra incêndios referentes aos pareceres emitidos pela Divisão de Segurança Contra Incêndios em Edifícios no valor de 89.583,73 €.

A rubrica R.06 contempla as transferências correntes provenientes do ORAM, para suportar encargos/despesas referentes ao normal funcionamento do serviço e ao cofinanciamento de despesas correntes afetas a projetos cofinanciados.

A rubrica R.08 relativa às outras receitas correntes, integra as receitas correntes obtidas pelo serviço, como por exemplo, valores resultantes da disponibilização de cenários de formação, formação ministrada a entidades externas, e restituições de IVA.

A rubrica R.10 incorpora as receitas para fazer face às despesas de capital oriundos do ORAM e projetos cofinanciados.

Por fim, a R.16 é referente ao saldo de gerência do ano de 1 o qual veio a ser incorporado no orçamento do SRCP, IP-RAM de 2022, na sequência da isenção de entrega do mesmo, conforme já referido anteriormente.

## **2.2. Análise Orçamental da Despesa**

No mesmo alinhamento da análise efetuada nos pontos anteriores, seguidamente é efetuada a mesma análise à execução da despesa efetuada no ano de 2022 pelo SRPC, IP-RAM.

A proposta de orçamento inicial de despesa por parte do SRPC IP-RAM para o ano de 2022 foi estimada em 13.250.796,00 €, tendo sido aprovado 8.654.096,00, tendo a redução incidido sobre as despesas a



**REGIÃO AUTÓNOMA DA MADEIRA**  
GOVERNO REGIONAL  
**SECRETARIA REGIONAL DE SAÚDE E PROTEÇÃO CIVIL**  
**Serviço Regional de Proteção Civil, IP-RAM**



serem realizadas com as receitas provenientes das transferências do orçamento da Região Autónoma da Madeira.

Tipo de Despesa	Proposta de Orçamento	Orçamento Aprovado
Funcionamento	6.983.518,00	5.779.534,00
Investimento	6.267.278,00	2.874.562,00
Total	13.250.796,00	8.654.096,00

No decorrer do ano registaram várias modificações orçamentais ao nível de várias dotações orçamentais, culminando num orçamento de despesa no final do ano que totalizava a 11.135.693,00 €. O incremento registado entre o orçamento inicialmente aprovado e o final do ano deveu-se maioritariamente à integração do saldo de gerência do ano de 2021 no orçamento de 2022.

Tipo de Despesa	Orçamento em 31.12.2022	Valor Pago 2022	Execução
Funcionamento	8.370.087,00	5.197.607,37	62%
Investimento	2.765.606,00	2.403.122,70	87%
Total	11.135.693,00	7.600.730,07	68%

Do orçamento disponível o SRPC, IP-RAM executou/pagou 68%. Neste âmbito, importa explicar alguns motivos que mais contribuíram para o facto de não ter sido realizada uma execução superior:

- ✓ O encargo referente à aquisição de 12 ambulâncias no valor de 696 573,00 que apesar de ter sido prevista a sua execução até ao final de 2021, devido a imponderáveis ao longo do processo, fizeram derrapar a programação inicial para o ano de 2022;
- ✓ Alguns procedimentos respeitantes a aquisições de bens para equipar os Corpos de Bombeiros, não foram concluídos até ao final do ano, devido à tramitação decorrente do processo de contratação pública, nomeadamente no concerne à aquisição de Aparelhos Respiratórios Isolante de Circuito Aberto (ARICA) (970.769,38), Aquisição de um Veículo - ROV [REMOTED OPERATED VEHICLE] (263.220,00 €) e outros equipamentos (274.091,95 €);
- ✓ Devido às limitações impostas na sequência do Covid-19, uma das áreas fortemente afetadas foi a área formativa do SRPC IP-RAM, nomeadamente na fase inicial do ano, resultando daí que



**REGIÃO AUTÓNOMA DA MADEIRA**  
GOVERNO REGIONAL  
**SECRETARIA REGIONAL DE SAÚDE E PROTEÇÃO CIVIL**  
**SERVIÇO REGIONAL DE PROTEÇÃO CIVIL, IP-RAM**



apenas dois terços da verba prevista para o projeto destinado ao "Apoio à formação de Agentes de Proteção Civil da RAM" tenha sido executada;

A execução de diversos investimentos previstos para 2022 implicou um aumento da despesa em 67% face ao ano anterior.

Tipo de Despesa	Valor Pago 2021	Valor Pago 2022	Var. %
Funcionamento	5.277.098,77	5.197.607,37	-2%
Investimento	1.734.229,48	2.403.122,70	39%
Total	7.011.328,25	7.600.730,07	8%

### 2.2.1. Análise Orçamental da Despesa por Fonte de Financiamento

Na tabela abaixo constam os pagamentos por fontes de financiamento tendo em consideração a origem das receitas que suportaram a realização de tais despesas durante o ano de 2022.

Origem	2022
Receitas Próprias	2.951.695,47
Receitas - ORAM	4.411.558,64
Receitas - Un. Europeia	237.475,96
Total	7.600.730,07

Face à expressão que representam, as despesas executadas com recurso às receitas próprias ascenderam a 2.730.058,22 €, as quais maioritariamente provenientes das taxas de seguro, e representam 39% das despesas totais pagas no ano de 2021.

Receitas Próprias	Valor pago
Afetadas a projetos cofinanciados	30.791,21
Receita própria do ano	1.681.552,11
Saldo de Gerência	1.239.352,15
Total	2.951.695,47

Com uma expressão de aproximadamente de 58% dos valores executados/pagos, foram suportados através de transferência do orçamento da Região Autónoma da Madeira (ORAM).

ORAM	Valor pago
Despesas gerais não afetadas a projetos	2.657.665,69
Despesas gerais afetadas a projetos	1.753.892,95
Total	4.411.558,64



**REGIÃO AUTÓNOMA DA MADEIRA**  
GOVERNO REGIONAL  
**SECRETARIA REGIONAL DE SAÚDE E PROTEÇÃO CIVIL**  
**SERVIÇO REGIONAL DE PROTEÇÃO CIVIL, IP-RAM**



Com uma representatividade de 3%, foram executadas despesas em 2022 cujos valores foram cofinanciados pelo Fundo de Coesão e Fundo Social Europeu.

Un. Europeia	Valor Pago
Feder	23.727,31
Fundo Social Europeu - Madeira 14-20	189.748,65
Outros	24.000,00
Total	237.475,96

Comparativamente ao ano de 2022, as despesas executadas do SRPC IP-RAM registaram um incremento global de 589.401,82 € o que representa um aumento de 8% face ao ano anterior.

Origem	2021	2022	Var. (€)	Var. (%)	%
Receitas Próprias	2.730.058,22	2.951.695,47	221.637,25	8%	38%
Receitas - ORAM	3.910.314,88	4.411.558,64	501.243,76	13%	59%
Receitas - Un. Europeia	370.955,15	237.475,96	(133.479,19)	-36%	3%
Total	7.011.328,25	7.600.730,07	589.401,82	8%	100%

### 2.2.2. Análise Orçamental da Despesa por Rubrica

Neste ponto é apresentado a execução da despesa realizada durante o ano de 2022 pelo SRPC, IP-RAM, assim como a breve explicação das despesas incluídas nas respetivas rubricas.

Rubrica	2021	2022	Var. (%)
D.01. Despesas com pessoal	2.795.802,56	2.876.546,94	3%
D.02. Aquisição de bens e serviços	2.062.792,94	2.666.322,90	29%
D.04. Transferências correntes	763.398,01	1.109.245,89	45%
D.07. Aquisição de bens de capital	1.389.334,74	669.330,68	-52%
D.04. Transferências de capital	-	279.283,66	-
Total	7.011.328,25	7.600.730,07	8%



**REGIÃO AUTÓNOMA DA MADEIRA**  
GOVERNO REGIONAL  
**SECRETARIA REGIONAL DE SAÚDE E PROTEÇÃO CIVIL**  
**SERVIÇO REGIONAL DE PROTEÇÃO CIVIL, IP-RAM**



As despesas com pessoal registadas nas rubricas D.01. representaram 38% das despesas totais realizadas pelo SRPC, IP-RAM. Além das despesas afetas ao pessoal do quadro, incluem-se as despesas pagas aos profissionais que integram o Serviço de Emergência Médica Regional (SEMER), que representam um encargo de aproximadamente 41% das despesas pagas nesta rubrica. A quase totalidade desta despesa foi suportada por transferência oriundas do ORAM.

As despesas incluídas nas rubricas D.02. aquisição de bens e serviços representam aproximadamente 35% da despesa total, das quais 27% foram suportadas por receita próprias, 66% por transferências do ORAM, e as restantes 7% das despesas foram cofinanciadas.

Estas rubricas encontram-se distribuídas por várias despesas associadas aos encargos afetos ao normal funcionamento do serviço (ex. água, eletricidade, comunicações, manutenções, reparações e assistências técnicas, combustíveis, seguros, medicamentos e dispositivos médicos para a EMIR, despesas de formação, entre outros).

O acréscimo de 29% verificado face ao ano anterior, deve-se primordialmente ao aumento com os encargos com os serviços de locação do meio aéreo, que pela primeira vez esteve disponível durante todo o ano.

No que respeita às rubricas D.04. – Transferências Correntes, registou-se um acréscimo que decorreu do aumento do período de vigência do Plano Operacional de Combate a Incêndios Florestais (POCIF), mas também os encargos com os Contratos Programa celebrados e com a atribuição de benefício na tarifa social de fornecimento de energia elétrica aos bombeiros da RAM.

Por fim, as despesas inscritas nas rubricas D.07 relativas às aquisições de bens de capital, que representaram 9% das despesas realizadas em 2022, registou-se uma diminuição de 52%, que se deveu à já referida decorrência da tramitação do processo de contratação pública, no âmbito das grandes aquisições previstas para o ano.

Das despesas executadas nesta rubrica, 91% das mesmas foram afetas às seguintes situações:

- ✓ Empreitada de construção das fundações indiretas (estacas em betão armado) do Edifício de Apoio à Componente Operacional e à Escola de Formação do SRPC, IP-RAM, no valor de 392.594,09 €;
- ✓ Aquisição de equipamentos de proteção individual (EPIS) no âmbito do combate à pandemia COVID 19, no montante de 56 782,34 €;
- ✓ Duas viaturas elétricas para os serviços de apoio geral do SRPC IP-RAM, que se cifrou em 54.572,18 €;



**REGIÃO AUTÓNOMA DA MADEIRA**  
GOVERNO REGIONAL  
**SECRETARIA REGIONAL DE SAÚDE E PROTEÇÃO CIVIL**  
**SERVIÇO REGIONAL DE PROTEÇÃO CIVIL, IP-RAM**



- ✓ Drone para apoio em ações de Proteção e Socorro dos diversos agentes de Proteção Civil, na quantia de 33.196,67€;
- ✓ Veículo de intervenção rápida para efeitos de cumprimento das atividades programadas no âmbito do projeto PLESCAMAC 3, no valor de 26.458,09 €;
- ✓ Equipamento informático para o SRPC, IP-RAM. no montante de 22.008,31 €;
- ✓ Sistema operativo e software de faturação GESCORP, na quantia 13.191,75 €;
- ✓ Equipamento para a equipa Helitransportada, no valor de 8.029,44 €
- ✓ Caudalímetro para medição de pressão e caudal em marcos de incêndios e colunas húmidas, no âmbito das vistorias e inspeções efetuadas pela Divisão de Segurança Contra Incêndios em Edifícios, no montante de 8.020,46 €;

### 2.2.3. Projetos de Investimento/PIDDAR

Na tabela abaixo são detalhados por fonte de financiamento as despesas referentes aos projetos de investimento/PIDDAR que tiveram execução no ano de 2022

Descrição do Projeto	Valor Orçamentado	Valor executado	% Execução
Meio aéreo de combate aos incêndios florestais	1.915.656,00	1.767.834,00	92%
Obra de Construção do Edifício de Apoio à Componente Operacional e à Escola de Formação	453 960,00	406.014,09	89%
Apoio à formação de Agentes de Proteção Civil	250 266,00	177.360,16	71%
UMEMAC	64 374,00	1 456,36	2%
PLESCAMAC3	57 350,00	26.458,09	46%
ICU4COVID – Unidade de Cuidados Intensivos de Covid (CPS4TIC)	24.000,00	24.000,00	100%
Total	1.935.371,00	1.516.773,81	78%

## 3. Análise Económico-Financeira

Neste capítulo efetua-se uma breve caracterização da situação económico-financeira do SRPC IP-RAM baseada em indicadores daquela natureza. Será ainda efetuada uma análise detalhada às principais rubricas contabilísticas das demonstrações financeiras, nomeadamente da Demonstração dos Resultados e do Balanço.



**REGIÃO AUTÓNOMA DA MADEIRA**  
GOVERNO REGIONAL  
**SECRETARIA REGIONAL DE SAÚDE E PROTEÇÃO CIVIL**  
**SERVIÇO REGIONAL DE PROTEÇÃO CIVIL, IP-RAM**



### 3.1. Balanço

Relativamente às rubricas do Balanço salientam-se os seguintes indicadores globais:

Total do Ativo é 16.043.469,55 €, sendo que:

- ✓ Ativo não corrente ascende a 12.168.607,09 €;
- ✓ Ativo corrente ascende a 3.874.862,46 €.

Total do Passivo é de 1.065.616,17 €, sendo que:

- ✓ Passivo não corrente ascende a 474.681,86 €;
- ✓ Passivo corrente ascende a 590.934,31 €.

O Património Líquido ascende a 14.977.853,38 €.

No quadro seguinte constam as principais rubricas do Balanço onde seguidamente é justificado os valores das principais rubricas.

Rubricas		2019	2020	2021	2022	Δ 21/22
1. Ativo não corrente	Ativos fixos tangíveis	12 556 911,90	12 503 521,91	12 254 716,23	12 075 613,33	-1%
	Ativos intangíveis	205,65	115 802,34	110 927,85	92 993,76	-16%
	<b>Total do Ativo não corrente</b>	<b>12 557 117,55</b>	<b>12 619 324,25</b>	<b>12 365 644,08</b>	<b>12 168 607,09</b>	<b>-2%</b>
2. Ativo corrente	Devedores por transf. e sub. não reemb.	159 544,41	255 973,50	169 903,56	105 503,04	-38%
	Clientes, contribuintes e utentes	10 200,00	0,00	235,00	-	-100%
	Estado e outros entes públicos	477 957,50	90 283,82	280 846,72	184 590,37	-34%
	Outras contas a receber	406 634,54	423 943,99	481 126,62	522 937,21	9%
	Diferimentos	18 226,22	0,00	4 861,24	5 170,14	6%
	Caixa e depósitos	2 101 551,40	2 548 168,86	2 592 567,22	3 056 661,70	18%
	<b>Total do Ativo Corrente</b>	<b>3 174 114,07</b>	<b>3 318 370,17</b>	<b>3 529 540,36</b>	<b>3 874 862,46</b>	<b>10%</b>
<b>Total do Ativo</b>		<b>15 731 231,62</b>	<b>15 937 694,42</b>	<b>15 895 184,44</b>	<b>16 043 469,55</b>	<b>1%</b>
3. Património Líquido	Património/Capital	1 777 418,77	1 777 418,77	1 777 418,77	1 777 418,77	0%
	Resultados transilados	2 542 854,24	4 027 494,25	3 983 314,89	3 801 476,33	-5%
	Outras variações no património líquido	8 874 835,89	9 015 805,40	8 951 952,49	8 405 927,50	-6%
	Resultado líquido do período	1 484 640,01	-44 179,36	-146 982,39	993 030,78	776%
	<b>Total do Património Líquido</b>	<b>14 679 748,91</b>	<b>14 776 539,06</b>	<b>14 565 703,76</b>	<b>14 977 853,38</b>	<b>3%</b>
4. Passivo não corrente	Provisões	474 681,86	474 681,86	474 681,86	474 681,86	0%
	<b>Total do Passivo não Corrente</b>	<b>474 681,86</b>	<b>474 681,86</b>	<b>474 681,86</b>	<b>474 681,86</b>	<b>0%</b>
5. Passivo corrente	Cred. por transferências e subs. não reemb.	236 118,00	336 174,01	336 174,01	91 148,70	-73%
	Fornecedores	1 530,13	0,00	2 600,65	-	-100%
	Estado e outros entes públicos	56,25	0,00	-	-	n/a
	Fornecedores de investimentos	-	0,00	-	-	n/a
	Outras contas a pagar	339 096,47	350 299,49	516 024,16	499 785,61	-3%
	Outros passivos financeiros	-	-	-	-	n/a
	<b>Total do Passivo Corrente</b>	<b>576 800,85</b>	<b>686 473,50</b>	<b>854 798,82</b>	<b>590 934,31</b>	<b>-31%</b>
<b>Total do Passivo</b>		<b>1 051 482,71</b>	<b>1 161 155,36</b>	<b>1 329 480,68</b>	<b>1 065 616,17</b>	<b>-20%</b>
<b>Total do património líquido e passivo</b>		<b>15 731 231,62</b>	<b>15 937 694,42</b>	<b>15 895 184,44</b>	<b>16 043 469,55</b>	<b>1%</b>

As contas do **Ativo** em 2022 registaram um aumento de 1% face ao ano anterior, sendo que:

- ✓ O ativo não corrente na sua globalidade registou uma ligeira diminuição devido às depreciações do período.





**REGIÃO AUTÓNOMA DA MADEIRA**  
GOVERNO REGIONAL  
**SECRETARIA REGIONAL DE SAÚDE E PROTEÇÃO CIVIL**  
**Serviço Regional de Proteção Civil, IP-RAM**



Ativo Não Corrente	
Património Inicial Líquido	12 365 644,08 €
Acréscimos Patrimoniais	
Aquisições	615 575,13 €
Diminuições Patrimoniais	
Abates (Cedências de bens); OUTRAS	- 22 513,08 €
Amortizações do Exercício	- 790 569,64 €
<b>Património Final Líquido</b>	<b>12 168 136,49 €</b>

✓ O ativo corrente registou um aumento de 10% face a igual período do ano anterior. Este aumento deve-se a:

- Conta devedores por transferências e subsídios não reembolsáveis referente à especialização do valor que se encontrava por receber por parte do Instituto de Desenvolvimento Regional relativo ao projeto de Sensibilização sobre Medidas de Autoproteção e do Instituto para a Qualificação referente ao projeto Apoio à formação de Agentes de Proteção Civil da RAM.
- Conta Estado e outros entes públicos - o saldo de Imposto sobre o valor acrescentado que no final do ano se encontrava por receber referente à restituição do IVA solicitada ao abrigo do Decreto-Lei n.º 84/2017 de 21 de julho;
- Outras contas a receber, refere-se ao saldo da conta outros acréscimos de rendimentos referente às especializações de férias, subsídios de férias e taxas de seguros relativas dezembro de 2021 só rececionados em janeiro de 2022 e de dezembro de 2022 recebidas em 2023;
- Conta Caixa e depósitos que no final de 2021 apresentava um saldo 18% superior ao saldo apresentado em igual período do ano anterior. Este acréscimo resulta da não execução de alguns investimentos que estavam previstos realizar ao longo do ano e que não se concretizaram conforme já referido no ponto 2.2.2.

As contas afetas ao **Passivo** em 2022 na globalidade registaram uma diminuição de 20% face ao ano anterior, cuja justificação deve-se à diminuição de 31% do Passivo Corrente, uma vez que o Passivo não Corrente, manteve-se inalterado comparativamente ao ano anterior.

A diminuição do Passivo Corrente deve-se ao aumento à restituição de valores ao Instituto de Desenvolvimento Regional de valores objeto de recuperação de IVA no âmbito do Projeto Protecflor cujo valor a reembolsar relevado no passivo em 31.12.2021 ascendia a 269.100 euros. (nota 18 do Anexo às demonstrações financeiras)

De salientar que o saldo Credores por transferências e subsídios não reembolsáveis concedidos decompõem-se da seguinte forma:



**REGIÃO AUTÓNOMA DA MADEIRA**  
GOVERNO REGIONAL  
**SECRETARIA REGIONAL DE SAÚDE E PROTEÇÃO CIVIL**  
**SERVIÇO REGIONAL DE PROTEÇÃO CIVIL, IP-RAM**



- Credores por devoluções de transferências e subsídios - Transferências de Capital – Governo Regional da Madeira o saldo de 69 472,77 € referente ao IVA restituído ao SRPC IP-RAM por parte da Autoridade Tributária e que inicialmente foi financiado por transferências do Governo Regional de Madeira e que se encontra pendente de regularização. No decorrer de 2023 estabelecer-se-ão contactos junto da Vice-presidência do Governo Regional tendentes à regularização dos valores em causa;
- Credores por devoluções de transferências e subsídios - Instituto de qualificação profissional o saldo de 21 675,93 € relativos ao IVA restituído ao SRPC IP-RAM por parte da Autoridade Tributária e que inicialmente foi cofinanciado em 85% na sequência da candidatura M1420-10-5763-FSE-000007 e que se encontra pendente de regularização junto do Instituto para a Qualificação IP-RAM, não obstante do SRPC IP-RAM já ter dado conhecimento à entidade financiadora do recebimento da restituição do IVA de bens cofinanciados e que em futuros pedidos de pagamento serão deduzidos os respetivos valores do IVA cofinanciado.

O **Património Líquido** do SRPC IP-RAM face ao igual período anterior, registou uma variação próxima dos 3%.

A variação registada nos **Resultados Transitados** deve-se à integração do Resultado Líquido do ano anterior. O **Resultado Líquido** do ano de 2022 regista um valor positivo na quantia de 993.030,78 €, o que se traduz num aumento de 776 % face ao ano transato- De notar que o resultado negativo do ano de 2021 foi significativamente afetado pela doação de equipamentos de proteção individual (EPI's) às diversas corporações de bombeiros, no valor de cerca de 775 mil euros.

### **3.2. Demonstração de Resultados**

No quadro seguinte constam as principais variáveis da Demonstração dos Resultados, onde seguidamente é justificado o apuramento das principais contas.



**REGIÃO AUTÓNOMA DA MADEIRA**  
GOVERNO REGIONAL  
**SECRETARIA REGIONAL DE SAÚDE E PROTEÇÃO CIVIL**  
**Serviço Regional de Proteção Civil, IP-RAM**



Rendimentos e Gastos	Ano						Δ 21/22
	2017	2018	2019	2020	2021	2022	
Impostos, contribuições e taxas	1 760 161,72	2 232 106,20	3 061 081,32	2 293 386,59	2 596 316,95	2 762 878,84	0,06
Vendas	7 200,00	-	-	-	-	-	n/a
Custo das mercadorias vendidas e matérias consumidas	-	-	-	-	-	-	n/a
Prestações de serviços e concessões	11 769,30	43 150,78	28 563,12	67 373,37	117 745,41	108 671,93	-0,08
Transferências e subsídios correntes obtidos	1 446 983,68	1 970 789,10	2 901 579,97	3 072 955,79	3 743 445,15	4 772 559,09	0,27
Fornecimentos e serviços externos	-486 231,23	-730 287,81	-1 331 186,79	-1 388 416,23	-1 912 625,76	-2 330 556,88	0,22
Gastos com pessoal	-1 418 879,33	-1 712 441,55	-2 299 507,54	-2 605 762,97	-2 799 131,64	-2 881 649,49	0,03
Transferências e subsídios concedidos	-306 432,06	-588 065,53	-672 729,15	-1 005 082,77	-736 109,80	-1 084 926,59	0,49
Prestações sociais	-	-	-	-20 364,48	-37 696,98	-28 516,61	-0,24
Provisões (aumentos/reduções)	-	-474 681,86	-	-	-	-	n/a
Outros rendimentos	180 598,86	1 029 539,74	654 139,68	424 289,00	431 974,91	477 614,14	0,11
Outros gastos	-139 136,80	-1 031 586,60	-256 715,98	-155 548,74	-775 061,70	-2 474,01	-1,00
<b>Resultados antes de deprec. e gastos de financ.</b>	<b>1 056 034,14</b>	<b>738 522,47</b>	<b>2 085 224,63</b>	<b>682 829,56</b>	<b>628 856,54</b>	<b>1 783 600,42</b>	<b>1,84</b>
Gastos/reversões de depreciação e amortização	-333 972,22	-473 653,68	-602 067,47	-727 008,92	-775 838,93	-790 569,64	0,02
<b>Resultado Operacional (antes de gastos de financ.)</b>	<b>722 061,92</b>	<b>264 868,79</b>	<b>1 483 157,16</b>	<b>-44 179,36</b>	<b>-146 982,39</b>	<b>993 030,78</b>	<b>-7,76</b>
Juros e rendimentos similares obtidos	-	-	1 482,85	-	-	-	n/a
Juros e gastos similares suportados	-	-	-	-	-	-	n/a
<b>Resultado antes de impostos</b>	<b>722 061,92</b>	<b>264 868,79</b>	<b>1 484 640,01</b>	<b>-44 179,36</b>	<b>-146 982,39</b>	<b>993 030,78</b>	<b>-7,76</b>
Imposto sobre o rendimento	-	-	-	-	-	-	n/a
<b>Resultado líquido do período</b>	<b>722 061,92</b>	<b>264 868,79</b>	<b>1 484 640,01</b>	<b>-44 179,36</b>	<b>-146 982,39</b>	<b>993 030,78</b>	<b>-7,76</b>

Para o **Resultado líquido do exercício** no valor de 993.030,78 € relativo ao ano de 2022 contribuíram os seguintes valores:

- (+) Impostos, contribuições e taxas no valor 2 762 878,84 € foram provenientes das taxas de seguro obtidas ao abrigo do Decreto Legislativo Regional n.º 11/83/M, de 08 de julho de 1983. A variação de 6% deve-se ao facto de em 2022 o SRPC IP-RAM ter recebido um valor excecional de taxas de seguro relativas a anos anteriores.

Conta	Descrição da Conta	Valor
7.0.4.1.99	Outras	2 762 878,84

- (+) Prestações de serviços e concessões correspondem ao aluguer de espaços para a realização de formações e formação ministrada pela Escola de Formação em Proteção Civil e Bombeiros, assim como as taxas de segurança contra incêndios referentes aos pareceres emitidos pela Divisão de Segurança Contra Incêndios em Edifícios;

Conta	Descrição da Conta	Valor
7.2.99	Outros serviços	16 934,20
7.2.06	Vistorias e ensaios	91 737,73
		108 671,93

- (+) Transferências e subsídios correntes obtidos no valor de 5.060.014,29 € contemplam os valores das transferências provenientes do Governo Regional para fazer face às despesas com pessoal e com o meio aéreo, assim como as transferências correntes efetuadas pelo Instituto para a Qualificação e da Agência para o Desenvolvimento e Coesão, I.P. relativo à parte cofinanciada dos projetos anteriormente executados.



**REGIÃO AUTÓNOMA DA MADEIRA**  
GOVERNO REGIONAL  
**SECRETARIA REGIONAL DE SAÚDE E PROTEÇÃO CIVIL**  
**Serviço Regional de Proteção Civil, IP-RAM**



Conta	Descrição da Conta	Valor
7.5.1.2	Transferências correntes obtidas	4 772 559,09

(+) Outros Rendimentos relativos à imputação de subsídios e transferências para investimentos, na quota parte da amortização dos bens que lhe estão associados

Conta	Descrição da Conta	Valor
7.8.8.1.9	Outras	2 593,31
7.8.8.9.1.2	Reembolsos	1 397,44
7.8.8.1.5	Regularizações a contribuições declaradas	1 568,17
7.8.8.3	Imputação de subsídios e transferências para investimentos	435 271,15
7.8.3	Recuperação de contas a receber	36 784,07
		477 614,14

(-) Fornecimentos e serviços externos no valor de 2.330.556,88 € o qual registou um aumento face ao ano anterior de 22%.

O valor mais substancial registado nesta conta refere-se à despesa com o meio aéreo de combate aos incêndios florestais.

Conta	Descrição da Conta	Valor
6.2.1.8	Tecnologias de informação e comunicação	15 379,51
6.2.5.1	Deslocações e estadas	63 176,44
6.2.4.2	Combustíveis e lubrificantes	3 376,07
6.2.3.2	Livros e documentação técnica	1 464,00
6.2.1.9	Outros subcontratos ou parcerias	1 428 262,59
6.2.2.2.1	Publicidade, comunicação e imagem - Geral	565,47
6.2.3.3	Material de escritório	4 808,33
6.2.5.3	Transportes de mercadorias e outros bens vendidos	914,43
6.2.3.9	Outros materiais diversos de consumo	21 773,13
6.2.3.6	Artigos de higiene e limpeza, vestuário e artigos pessoais	10 935,56
6.2.6.2	Comunicação	18 107,85
6.2.6.3	Seguros	77 878,72
6.2.6.9	Outros serviços	260 100,87
6.2.6.7	Limpeza, higiene e conforto	51 190,15
6.2.3.1	Pecas, ferramentas e utensílios de desgaste rápido	3 671,03
6.2.2.6.9	Outros gastos de conservação e reparação	22 760,76
6.2.4.3	Água	13 997,10
6.2.2.6.1	Conservação e reparação de ativos fixos	31 760,21
6.2.4.1	Eletricidade	41 741,56
6.2.6.1	Rendas e alugueres	- 481,00



**REGIÃO AUTÓNOMA DA MADEIRA**  
GOVERNO REGIONAL  
**SECRETARIA REGIONAL DE SAÚDE E PROTEÇÃO CIVIL**  
**Serviço Regional de Proteção Civil, IP-RAM**



6.2.2.1.4	Estudos de organização, económico-financeiros e de auditoria	28 801,83
6.2.2.1.2	Projetos e serviços de informática	18 987,47
6.2.2.1.9	Outros trabalhos especializados	87 336,15
6.2.3.7	Medicamentos e artigos para a saúde	65 152,15
6.2.2.6.2	Assistência técnica	58 896,50
		2 330 556,88

(-) Gastos com pessoal, no ano de 2022, ascenderam a 2.881.649,49 €, tendo registado um aumento de 3% face ao ano anterior devido despesas associadas à permanência por período mais alargado da EMIR no Porto Santo e às alterações da Orgânica do SRPC.

Conta	Descrição da Conta	Valor
6.3.2.1.1.1.2	Pessoal dos quadros aprovados por Lei	770 406,74
6.3.2.1.2	Subsídio de férias	90 714,03
6.3.1.1.2	Subsídio de férias	2 950,28
6.3.2.2.99.9	Outros abonos em numerário ou espécie	14 905,03
6.3.1.1.5	Subsídio de refeição	2 815,38
6.3.1.1.4	Despesas de representação	19 024,02
6.3.2.2.03	Ajudas de custo	1 643,41
6.3.2.1.4	Despesas de Representação	19 702,75
6.3.9.1	Remunerações por doença	17 548,18
6.3.2.2.99.1	Subsídio Insularidade	19 618,70
6.3.1.2.3	Ajudas de custo	1 691,24
6.3.2.2.06	Abono para falhas	889,29
6.3.5.9	Outros	1 633,63
6.3.4.2.9	Outras indemnizações	19 961,62
6.3.6.1	Acidentes no trabalho	3 327,44
6.3.5.1.1.1	Caixa Geral de Aposentações	166 900,54
6.3.2.2.04	Trabalho extraordinário	1 893,54
6.3.5.1.1.2	Segurança Social	246 227,49
6.3.2.1.1.1.1	Órgãos Directivos	129 087,98
6.3.2.1.3	Subsídio de Natal	75 979,39
6.3.2.1.1.2	Pessoal em regime de nomeação transitória e contrat	84 454,82
6.3.2.1.6	Gratificações	1 282,93
6.3.2.1.1.9	Pessoal em qualquer outra situação	1 086 643,28
6.3.1.1.3	Subsídio de Natal	10 055,71
6.3.2.2.07	Subsídio de prevenção, trabalho noturno e de turno	37 470,90
6.3.2.1.5	Subsídio de refeição	54 821,17
		2 881 649,49

(-) Transferências e subsídios concedidos o ano de 2022 registou um aumento de 24% face ao ano anterior.  
O aumento verificado decorreu, do prolongamento do POCIF 2021 e POCIF 2022.



**REGIÃO AUTÓNOMA DA MADEIRA**  
GOVERNO REGIONAL  
**SECRETARIA REGIONAL DE SAÚDE E PROTEÇÃO CIVIL**  
**Serviço Regional de Proteção Civil, IP-RAM**



Conta	Descrição da Conta	Valor
6.0.1	Transferências correntes concedidas	1 080 729,28
6.0.3.1	Tarifa Social de fornecimento de ene	28 516,61
6.0.2	Subsídios correntes concedidos	14 197,31
		1 123 443,20

(-) Prestações Sociais no valor de 28.516,61 € relativo à atribuição do benefício da tarifa social de fornecimento de energia elétrica aos bombeiros voluntários dos quadros de comando e ativo da RAM, conforme previsto na Portaria n.º 735/2019 de 30 de dezembro.

(-) Outros gastos os quais registaram uma diminuição de 1% face ao ano anterior.

Conta	Descrição da Conta	Valor
6.8.8.1.4	Devolução de transferências e subsídios obtidos	458,01
6.8.1.3	Taxas	2 016,00
		2 474,01

(-) Gastos/reversões de depreciação e amortização ascenderam a 790.569,64 €, conforme detalhado na tabela abaixo indicada.

Conta	Descrição da Conta	Valor
6.4.2.7.2	Outros ativos fixos tangíveis	38 442,18
6.4.2.2	Edifícios e outras construções	18 750,00
6.4.2.0	Bens de domínio público, património histórico, artístico	10 356,48
6.4.2.4	Equipamento de transporte	386 962,71
6.4.3.6.2	Outros ativos intangíveis - CSPCP - 52037	33 745,61
6.4.2.5	Equipamento administrativo	11 372,65
6.4.3.3	Programas de computador e sistemas de informação	3 700,68
6.4.1.3	Edifícios e outras construções	123 658,80
6.4.2.3	Equipamento básico	163 580,53
		790 569,64

Não foi apurado imposto sobre o rendimento uma vez que a entidade não se encontra sujeita a IRC, o

**Resultado líquido do período** cifrou-se em 993.030,78 €.



**REGIÃO AUTÓNOMA DA MADEIRA**  
GOVERNO REGIONAL  
**SECRETARIA REGIONAL DE SAÚDE E PROTEÇÃO CIVIL**  
**SERVIÇO REGIONAL DE PROTEÇÃO CIVIL, IP-RAM**



#### 4. Contabilidade de Gestão

A Norma de Contabilidade Pública 27 – Contabilidade de Gestão foi adotada pela primeira vez pelo SRPC IP-RAM apenas no exercício de 2020, tendo nesta primeira fase o foco incidir sobre a imputação dos custos diretos conforme tabela abaixo apresentada.

Perspetivávamos, neste exercício, o aprofundamento da aplicabilidade da NCP 27 em toda a sua extensão, de forma a permitir a implementação de um sistema de informação que permitisse avaliar com maior detalhe a performance financeira do SRPC IP-RAM. Porém, a publicação de novos estatutos a 19/05/2022 e a consequente implicação na reestruturação do serviço, bem como a alteração dos órgãos sociais, provocaram o adiamento da implementação integral da NCP 27 para o ano 2023, nomeadamente no que concerne à definição dos critérios e chaves de imputação de rendimentos aos vários centros de custos.

Código Completo	Departamento	Despesa	Receita	Saldo
<b>010</b>	<b>Conselho Diretivo – até 18/05/2022</b>			
010010	Conselho Diretivo	75 384,03		- 75 384,03
<b>011</b>	<b>Conselho Diretivo – após 18/05/2022</b>			
011010	Conselho Diretivo	132 076,54		- 132 076,54
<b>020</b>	<b>Inspeção Regional de Bombeiros – até 18/05/2022</b>			
020010	Inspeção Regional de Bombeiros	40 329,74		- 40 329,74
<b>021</b>	<b>Inspeção Regional de Bombeiros – após 18/05/2022</b>			
021010	Inspeção Regional de Bombeiros - Geral	53 114,45		- 53 114,45
021011	Divisão de Regulação e Recenseamento dos Bombeiros	20 461,98		- 20 461,98
<b>030</b>	<b>SEMER - Serviço de Emergência Médica Regional – até 18/05/2022</b>			
<b>030010</b>	<b>EMIR - Equipa Médica de Intervenção Rápida – até 18/05/2022</b>			
030010010	Geral EMIR - Equipa Médica de Intervenção Rápida	232 765,10		- 232 765,10
030010020	EMIR - Equipa Médica de Intervenção Rápida - Missão Porto Santo	111 060,74		- 111 060,74
030010030	EMIR - Equipa Médica de Intervenção Rápida - Ativações Extra	2 164,50		- 2 164,50
030020	STAT - Sistema de Triagem e Aconselhamento Telefónico	147 329,51		- 147 329,51
030030	Linha SRS24 Madeira	37 152,22		- 37 152,22
<b>031</b>	<b>SEMER - Serviço de Emergência Médica Regional – após 18/05/2022</b>			
<b>031010</b>	<b>EMIR - Equipa Médica de Intervenção Rápida – após 18/05/2022</b>			
031010010	EMIR - Equipa Médica de Intervenção Rápida - Geral	381 598,13		- 381 598,13
031010020	EMIR - Equipa Médica de Intervenção Rápida - Missão Porto Santo	185 047,57		- 185 047,57



**REGIÃO AUTÓNOMA DA MADEIRA**  
GOVERNO REGIONAL  
**SECRETARIA REGIONAL DE SAÚDE E PROTEÇÃO CIVIL**  
**Serviço Regional de Proteção Civil, IP-RAM**



031010030	EMIR - Equipa Médica de Intervenção Rápida - Ativações Extra	3 519,25	-	3 519,25
031020	STAT - Sistema de Triagem e Aconselhamento Telefónico	244 363,89	-	244 363,89
031030	Linha SRS24 Madeira	126 942,02	-	126 942,02
<b>040</b>	<b>Comando Operacional Regional – até 18/05/2022</b>			
<b>040010</b>	<b>Comando Regional de Operações de Socorro – até 18/05/2022</b>			
040010010	Célula de Operações	139 761,39	-	139 761,39
040010020	Célula de Logística e Comunicações	43 553,97	-	43 553,97
040010030	Célula de Planeamento de Emergência	-	-	-
040010040	Geral Comando Regional de Operações de Socorro	49 506,97	-	49 506,97
<b>041</b>	<b>Comando Regional de Operações de Socorro – após 18/05/2022</b>			
<b>041010</b>	<b>Divisão de Planeamento, Operações e Comunicações – após 18/05/2022</b>			
041010010	Célula de Operações	253 963,68	-	253 963,68
041010020	Célula de Logística e Comunicações	75 991,77	-	75 991,77
041010030	Célula de Planeamento de Emergência	-	-	-
041010040	Centro Integrado de Comunicações	86 773,65	-	86 773,65
041010050	Divisão de Planeamento, Operações e Comunicações - Geral	59 281,35	-	59 281,35
<b>050</b>	<b>Direção de Serviços de Prevenção e Segurança</b>			
050010	Divisão de Análise de Riscos e Ordenamento do Território	31 650,58	-	31 650,58
050020	Divisão de Segurança Contra Incêndios em Edifícios	70 790,54	-	70 790,54
050030	Geral Direção de Serviços de Prevenção e Segurança	25 173,73	-	25 173,73
<b>051</b>	<b>Divisão de Análise de Riscos e Ordenamento do Território – após 18/05/2022</b>			
051010	Divisão de Análise de Riscos e Ordenamento do Território	52 628,99	-	52 628,99
<b>052</b>	<b>Divisão de Segurança Contra Incêndio em Edifícios – até 18/05/2022</b>			
052010	Divisão de Segurança Contra Incêndio em Edifícios - Geral	117 282,67	-	117 282,67
052020	Gabinete de Infraestruturas e Manutenção	40 997,35	-	40 997,35
<b>060</b>	<b>Escola de Formação em Proteção Civil e Bombeiros – até 18/05/2022</b>			
060010010	Gabinete de Comunicação e Sensibilização	25 421,71	-	25 421,71
060010020	CSPCP - 52037	11 498,88	-	11 498,88
060020	Gabinete de Apoio Operacional e Logístico	69 677,40	-	69 677,40
060030	Conselho Científico e Pedagógico	24,45	-	24,45
<b>060040</b>	<b>Áreas Formativas – até 18/05/2022</b>			
060040010	Emergência Pré-hospitalar	10 148,46	-	10 148,46
060040011	Geral Formação	15 977,55	-	15 977,55
060040020	Gestão e Liderança	3 734,71	-	3 734,71
060040030	Matérias Perigosas	924,90	-	924,90
060040040	Proteção Civil	607,50	-	607,50
060040050	Risco Florestal	9 471,89	-	9 471,89
060040060	Risco Urbano	8 479,97	-	8 479,97
060040070	Salvamento e Desencarceramento	932,16	-	932,16
060040080	Salvamentos em Grande Ângulo	8 167,62	-	8 167,62
060040090	Telecomunicações e Decisão	4 382,68	-	4 382,68
060050	Geral Escola de Formação em Proteção Civil e Bombeiros	45 864,92	-	45 864,92





**REGIÃO AUTÓNOMA DA MADEIRA**  
GOVERNO REGIONAL  
**SECRETARIA REGIONAL DE SAÚDE E PROTEÇÃO CIVIL**  
**Serviço Regional de Proteção Civil, IP-RAM**



<b>061</b>	<b>Divisão de Formação – após 18/05/2022</b>			
061010	Divisão de Formação - Geral	74 783,20		- 74 783,20
061020	Gabinete de Apoio Operacional e Logístico	113 288,44		- 113 288,44
061030	Conselho Científico e Pedagógico	-		-
<b>061040</b>	<b>Áreas Formativas – após 18/05/2022</b>			
061040010	Emergência Pré-hospitalar	52 855,84		
061040011	Geral Formação	42 137,41		- 42 137,41
061040020	Gestão e Liderança	7 041,57		- 7 041,57
061040030	Matérias Perigosas	877,51		- 877,51
061040040	Proteção Civil	32 011,93		- 32 011,93
061040050	Risco Rural	28 807,45		- 28 807,45
061040061	Risco Urbano	11 071,18		- 11 071,18
061040070	Risco Rodoviário	15 705,18		- 15 705,18
061040080	Salvamentos em Grande Ângulo	13 700,10		- 13 700,10
061040090	Telecomunicações e Decisão	3 598,50		- 3 598,50
<b>070</b>	<b>Direção de Serviços de Apoio à Gestão – até 18/05/2022</b>			
<b>070010</b>	<b>Divisão de Apoio Jurídico e de Contratação – até 18/05/2022</b>			
070010010	Gabinete de Recursos Humanos	11 530,05		- 11 530,05
070010020	Gabinete de Gestão Documental	8 014,96		- 8 014,96
070010030	Gabinete de Qualidade, Avaliação e Instrumentos de Gestão	11 139,77		- 11 139,77
070010040	Geral Divisão de Apoio Jurídico e de Contratação	59 931,71		- 59 931,71
<b>070020</b>	<b>Divisão de Gestão Financeira – até 18/05/2022</b>			
070020010	Gabinete de Gestão Patrimonial	-		-
070020020	Geral Divisão de Gestão Financeira	48 276,70		- 48 276,70
070030	Geral Direção de Serviços de Apoio à Gestão	25 012,44		- 25 012,44
<b>071</b>	<b>Divisão de Apoio Jurídico e de Contratação – após 18/05/2022</b>			
071010	Divisão de Apoio Jurídico e de Contratação - Geral	99 511,95		- 99 511,95
071020	Gabinete Jurídico	-		-
071030	Gabinete Contratação	-		-
071040	Projetos Comunitários - Geral	-		-
<b>072</b>	<b>Divisão dos Serviços de Apoio à Gestão – após 18/05/2022</b>			
072010	Divisão dos Serviços de Apoio à Gestão - Geral	43 668,79		- 43 668,79
072020	Gabinete de Recursos Humanos	18 217,74		- 18 217,74
072030	Gabinete de Gestão Documental	14 491,28		- 14 491,28
072040	Gabinete de Qualidade, Avaliação e Instrumentos de Gestão	18 112,15		- 18 112,15
072050	Gabinete de Comunicação e Sensibilização	-		-
072050010	Gabinete de Comunicação e Sensibilização - Geral	89 388,00		- 89 388,00
072050020	CSPCP - 52037	-		-
<b>073</b>	<b>Divisão de Gestão Financeira – após 18/05/2022</b>			
073010	Divisão de Gestão Financeira - Geral	96 706,21		- 96 706,21
073020	Gabinete de Gestão Patrimonial	-		-
<b>080</b>	<b>Agentes de Proteção Civil e Outras entidades – até 18/05/2022</b>			
<b>080000</b>	<b>Meio Aéreo afeto ao SRPC – até 18/05/2022</b>			
080000010	Locação do meio aéreo	413 818,87		- 413 818,87
080000020	Gerais afetas ao meio aéreo	4 163,68		- 4 163,68



REGIÃO AUTÓNOMA DA MADEIRA  
GOVERNO REGIONAL  
SECRETARIA REGIONAL DE SAÚDE E PROTEÇÃO CIVIL  
SERVIÇO REGIONAL DE PROTEÇÃO CIVIL, IP-RAM



080000030	Equipa Helitransportada	10 271,55	-	10 271,55
<b>080010</b>	<b>Associação Bombeiros Voluntários Madeirenses – até 18/05/2022</b>			
080010010	POCIF	119 731,10	-	119 731,10
080010020	Contratos Programa/Acordos de colaboração	-	-	-
080010099	Outros	18 212,72	-	18 212,72
<b>080011</b>	<b>Município de Machico – até 18/05/2022</b>			
080011010	POCIF	15 400,00	-	15 400,00
080011020	Contratos Programa/Acordos de colaboração	-	-	-
080011099	Outros	1 606,48	-	1 606,48
<b>080012</b>	<b>Cruz Vermelha Portuguesa – até 18/05/2022</b>			
080012010	POCIF	-	-	-
080012020	Contratos Programa/Acordos de colaboração	-	-	-
080012099	Outros	46,52	-	46,52
<b>080020</b>	<b>Associação Bombeiros Voluntários da Calheta – até 18/05/2022</b>			
080020010	POCIF	1 050,00	-	1 050,00
080020020	Contratos Programa/Acordos de colaboração	-	-	-
080020099	Outros	18 151,27	-	18 151,27
<b>080030</b>	<b>Associação de Bombeiros Voluntários de Santana – até 18/05/2022</b>			
080030010	POCIF	10 360,00	-	10 360,00
080030020	Contratos Programa/Acordos de colaboração	-	-	-
080030099	Outros	11 623,12	-	11 623,12
<b>080040</b>	<b>Associação Humanitária Bombeiros Voluntários Câmara de Lobos – até 18/05/2022</b>			
080040010	POCIF	-	-	-
080040020	Contratos Programa/Acordos de colaboração	-	-	-
080040099	Outros	20 762,88	-	20 762,88
<b>080050</b>	<b>Associação Bombeiros Voluntários Ribeira Brava e Ponta do Sol – até 18/05/2022</b>			
080050010	POCIF	26 301,11	-	26 301,11
080050020	Contratos Programa/Acordos de colaboração	-	-	-
080050099	Outros	29 007,84	-	29 007,84
<b>080060</b>	<b>Associação dos Bombeiros Voluntários de São Vicente e Porto Moniz – até 18/05/2022</b>			
080060010	POCIF	1 190,00	-	1 190,00
080060020	Contratos Programa/Acordos de colaboração	-	-	-
080060099	Outros	11 143,51	-	11 143,51
<b>080070</b>	<b>Associação de Bombeiros Voluntários do Porto Santo – até 18/05/2022</b>			
080070010	POCIF	-	-	-
080070020	Contratos Programa/Acordos de colaboração	-	-	-
080070099	Outros	17 254,49	-	17 254,49
<b>080080</b>	<b>Município do Funchal – até 18/05/2022</b>			
080080010	POCIF	25 600,00	-	25 600,00
080080020	Contratos Programa/Acordos de colaboração	-	-	-
080080099	Outros	1 040,12	-	1 040,12
<b>080090</b>	<b>Município de Santa Cruz – até 18/05/2022</b>			
080090010	POCIF	-	-	-
080090020	Contratos Programa/Acordos de colaboração	-	-	-
080090099	Outros	1 148,44	-	1 148,44
<b>081</b>	<b>Agentes de Proteção Civil e Outras entidades – após 18/05/2022</b>			
<b>081000</b>	<b>Meio Aéreo afeto ao SRPC – após 18/05/2022</b>			
081000010	Locação do meio aéreo	961 373,51	-	-
081000020	Gerais afetas ao meio aéreo	22 670,31	-	22 670,31



**REGIÃO AUTÓNOMA DA MADEIRA**  
GOVERNO REGIONAL  
**SECRETARIA REGIONAL DE SAÚDE E PROTEÇÃO CIVIL**  
**SERVIÇO REGIONAL DE PROTEÇÃO CIVIL, IP-RAM**



081000030	Equipa Helitransportada	13 584,11	-	13 584,11
<b>081010</b>	<b>Associação Bombeiros Voluntários Madeirenses – após 18/05/2022</b>			
081010010	POCIF ABVM	217 280,00		
081010020	Contratos Programa/Acordos de colaboração - ABVM	-		-
081010099	Outros - ABVM	36 624,57	-	36 624,57
<b>081011</b>	<b>Município de Machico – após 18/05/2022</b>			
081011010	POCIF - MM	45 584,00		
081011020	Contratos Programa/Acordos de colaboração - MM	35 442,79	-	35 442,79
081011099	Outros - MM	3 192,95	-	3 192,95
<b>081012</b>	<b>Cruz Vermelha Portuguesa – após 18/05/2022</b>			
081012010	POCIF - CVP	-		-
081012020	Contratos Programa/Acordos de colaboração - CVP	-		-
081012099	Outros - CVP	93,04	-	93,04
<b>081020</b>	<b>Associação Bombeiros Voluntários da Calheta – após 18/05/2022</b>			
081020010	POCIF - ABVC	118 927,00		
081020020	Contratos Programa/Acordos de colaboração - ABVC	-		-
081020099	Outros - ABVC	13 402,08	-	13 402,08
<b>081030</b>	<b>Associação de Bombeiros Voluntários de Santana – após 18/05/2022</b>			
081030010	POCIF - ABVS	79 449,00		
081030020	Contratos Programa/Acordos de colaboração - ABVS	-		-
081030099	Outros - ABVS	23 226,27	-	23 226,27
<b>081040</b>	<b>Associação Humanitária Bombeiros Voluntários Câmara de Lobos – após 18/05/2022</b>			
081040010	POCIF - AHBVCL	-		-
081040020	Contratos Programa/Acordos de colaboração - AHBVCL	-		-
081040099	Outros - AHBVCL	41 505,80	-	41 505,80
<b>081050</b>	<b>Associação Bombeiros Voluntários Ribeira Brava e Ponta do Sol – após 18/05/2022</b>			
081050010	POCIF - ABVRBPS	125 175,50		
081050020	Contratos Programa/Acordos de colaboração - ABVRBPS	-		-
081050099	Outros - ABVRBPS	57 995,71	-	57 995,71
<b>081060</b>	<b>Associação dos Bombeiros Voluntários de São Vicente e Porto Moniz – após 18/05/2022</b>			
081060010	POCIF - ABVSVPM	98 287,50		
081060020	Contratos Programa/Acordos de colaboração - ABVSVPM	-		-
081060099	Outros - ABVSVPM	22 267,00	-	22 267,00
<b>081070</b>	<b>Associação de Bombeiros Voluntários do Porto Santo – após 18/05/2022</b>			
081070010	POCIF - ABVPS	4 596,64		
081070020	Contratos Programa/Acordos de colaboração - ABVPS	-		-
081070099	Outros - ABVPS	31 961,64	-	31 961,64
<b>081081</b>	<b>Município do Funchal – após 18/05/2022</b>			
081081010	POCIF - MF	62 181,00		
081081020	Contratos Programa/Acordos de colaboração - MF	59 733,32	-	59 733,32
081081099	Outros - MF	2 317,58	-	2 317,58
<b>081090</b>	<b>Município de Santa Cruz – após 18/05/2022</b>			



**REGIÃO AUTÓNOMA DA MADEIRA**  
GOVERNO REGIONAL  
**SECRETARIA REGIONAL DE SAÚDE E PROTEÇÃO CIVIL**  
**SERVIÇO REGIONAL DE PROTEÇÃO CIVIL, IP-RAM**



081090010	POCIF - MSC	-		
081090020	Contratos Programa/Acordos de colaboração - MSC	34 656,96		- 34 656,96
081090099	Outros - MSC	2 276,82		- 2 276,82
<b>090</b>	<b>Gastos e rendimentos indiretos ou comuns</b>			
<b>090010</b>	<b>Gastos</b>			
090010010	Gastos indiretos ou comuns	261 143,25		- 261 143,25
<b>090020</b>	<b>Rendimentos</b>			
090020010	Rendimentos indiretos ou comuns	-	8 121 724,00	8 409 179,20
		<b>7 128 693,22</b>	<b>8 121 724,00</b>	<b>993 030,78</b>

## 5. Indicadores

### 5.1. Indicadores Económico-Financeiros

Indicadores Económico-Financeiros							
Dimensão	Indicador	Fórmula de cálculo	Período				
			31.12.2022	31.12.2021	31.12.2020	31.12.2019	31.12.2018
Liquidez	Liquidez Geral	Ativo corrente (ou CP) / Passivo corrente (ou CP), sendo que: Ativo corrente = Inventários + Créditos de Curto Prazo + Disponibilidades	6,56	4,13	4,83	5,50	3,29
	Liquidez Reduzida	Ativo corrente - inventários / Passivo corrente (ou CP)	6,56	4,13	4,83	5,50	3,29
	Liquidez Imediata	Disponibilidades (ou meios financeiros líquidos) / Passivo Corrente (ou CP)	5,17	3,03	3,71	3,64	2,35

Indicadores Económico-Financeiros							
Dimensão	Indicador	Fórmula de cálculo	Período				
			31.12.2022	31.12.2021	31.12.2020	31.12.2019	31.12.2018
Rentabilidade	Rentabilidade operacional do Volume de Negócios (ROVN)	Resultados operacionais (EBIT) / Volume de negócios * 100	-1,87	-5,42	-1,87	48,00	11,64
	Taxa de Margem Bruta (TMB)	Margem Bruta / Volume de Negócios * 100, sendo que: Margem bruta = vendas - custo das mercadorias vendidas e matérias consumidas	n/a	n/a	n/a	n/a	n/a
	Rentabilidade do Património Líquido (RPL)	Resultados Líquidos/ Património Líquido * 100	-0,30	-1,01	-0,3	10,11	2,06
	Rentabilidade Operacional do Ativo (ROA)	Resultados operacionais (EBIT) / Ativo * 100	-0,28	-0,92	-0,28	9,43	1,92



**REGIÃO AUTÓNOMA DA MADEIRA**  
GOVERNO REGIONAL  
**SECRETARIA REGIONAL DE SAÚDE E PROTEÇÃO CIVIL**  
**SERVIÇO REGIONAL DE PROTEÇÃO CIVIL, IP-RAM**



Indicadores Económico-Financeiros							
Dimensão	Indicador	Fórmula de cálculo	Período				
			31.12.2022	31.12.2021	31.12.2020	31.12.2019	31.12.2018
Atividade	Grau de Rotação do Ativo (GRA)	Volume de Negócios/ Ativo	0,15	0,17	0,15	0,20	0,17
	Prazo Médio de Inventários (PMI)	Saldo Médio Inventários/ Saldo médio Custo das vendas * 365	n/d	n/d	n/d	n/d	n/d
	Prazo Médio de Recebimentos (PMR)	Saldo Médio Clientes / Saldo Médio Volume de Negócios * 365	-	0,03	-	1,20	2,19
	Prazo Médio de Pagamentos (PMP)	Saldo médio Fornecedores/ Saldo médio (Compras + FSE) * 365	-	0,50	-	0,42	4,33
	Prazo Médio de Pagamentos (PMP) - Programa Pagar a Tempo e Horas	Saldo médio (Fornecedores + Fornecedores Imobilizado) / Saldo médio (Compras + FSE + Aquisição de imobilizado) * 365	n/d	n/d	n/d	n/d	n/d

Indicadores Económico-Financeiros							
Dimensão	Indicador	Fórmula de cálculo	Período				
			31.12.2022	31.12.2021	31.12.2020	31.12.2019	31.12.2018
Estrutura Financeira	Autonomia Financeira	Património Líquido/Ativo	0,93	0,92	0,93	0,93	0,93
	Solvabilidade	Património Líquido/Passivo	12,73	10,96	12,73	13,96	14,31
	Grau de cobertura dos gastos financeiros	Resultados operacionais/ Gastos Financeiros	n/a	n/a	n/a	n/a	n/a
	Endividamento	Passivo/Ativo	0,07	0,08	0,07	0,07	0,07

## 5.2. Indicadores Orçamentais

Indicadores Orçamentais						
Indicador	Fórmula de cálculo	Período				
		31.12.2022	31.12.2021	31.12.2020	31.12.2019	31.12.2018
Grau de Execução Orçamental da receita (%)	Receita cobrada líquida/Previsões corrigidas	0,95	0,90	0,95	0,88	0,77
Grau de Execução Orçamental da despesa (%)	Despesa paga líquida/ Dotações corrigida	0,68	0,66	0,67	0,67	0,66
Indicador de estrutura da receita efetiva	Receita cobrada efetiva/ Total receita cobrada efetiva	1,00	1,00	1,00	1,00	1,00
Indicador de estrutura da despesa efetiva	Despesa paga efetiva/ Total despesa paga efetiva	1,00	1,00	1,00	1,00	1,00
Saldo Corrente	Receita corrente - Despesa corrente	1 204 393,64	926 455,99	753 516,42	1 742 969,07 €	1 105 626,51 €
Saldo de Capital	Receita de capital - Despesa de capital	1 857 716,02	1 568 225,07	-307 447,79	-643 255,89 €	-186 870,74 €
Saldo Primário	Receita efetiva - Despesa efetiva + Juros e outros encargos	2 552 635,39	2 552 635,39	446 306,13	n/a	n/a
Saldo Global	Receita efetiva - Despesa efetiva	2 552 635,39	2 552 635,39	446 306,13	1 101 869,81 €	944 948,92 €
Grau de Realização das Liquidações	Recebimentos/Liquidações	1,00	1,00	1,00	1,00	1,00
Grau de Execução das Obrigações	Pagamentos/Obrigações	1,00	1,00	1,00	1,00	0,98



**REGIÃO AUTÓNOMA DA MADEIRA**  
GOVERNO REGIONAL  
**SECRETARIA REGIONAL DE SAÚDE E PROTEÇÃO CIVIL**  
**SERVIÇO REGIONAL DE PROTEÇÃO CIVIL, IP-RAM**



Funchal, 26 de abril de 2023

Conselho Diretivo

Presidente

---

António José Mendes Nunes

Vogal

---

Marco Aurélio Fernandes Lobato